美旱情惡化 短期難紓解

農業部最新報告 嚴重乾旱地區激增 遍及玉米、黃豆產區

編譯中心

綜合密蘇里州聖路易26日電

聯邦農業部26日公布的最新「乾旱觀察」報告提出警告，宣稱美國50年來最嚴重的乾旱本周正迅速惡化，遍及玉米、黃豆和牲口主要生產地中西部和平原區的大部分地帶(涵蓋中西部86%及平原區97%)，而且雨量不足沒有紓解跡象，南方的旱情也更加嚴重。州政府官員敦促民眾節約用水，也有更多牧場考慮出售牲口。

這場涵蓋美國大陸三分之二地區的乾旱，是數月無雨造成的，由於並非經年無雨，專家早先不認為事態嚴重。但26日的報告顯示乾旱迅速惡化，全美20%地區現在處於相當嚴重乾旱階段，比上周增加7%。以伊利諾州為例，這個主要的玉米和黃豆生產地上周只有8%土地處於「非常和格外嚴重乾旱」，26日激增到71%。

「乾旱觀察」把乾旱分成若干階段：溫和、嚴重、非常嚴重，極為嚴重、格外嚴重。目前，科羅拉多、愛阿華、堪薩斯、密蘇里、內布拉斯加等五州，處於「嚴重」或更惡化的階段。阿肯色和奧克拉荷馬州情況一樣糟糕，大多數地區處於「嚴重」乾旱，還有許多地區處於「非常嚴重」和「極為嚴重、格外嚴重」階段。

密西西比河因乾旱造成水位驟降，大型貨船已無法在這條全年載貨量約5.66億噸的運河通行。 (美聯社)

整體而言，中西部九州將近30%地區處於「嚴重」乾旱，比過去一周增加將近兩倍。更糟的是，預料情況短期不會改善，今夏雨量仍將很少，炎熱將會加劇。氣象專家說：「某些地區偶爾下陣雨，但於事無補，因為最近數周持續炎熱，作物已經損壞。」

美國中西部遭逢25年來最大的旱災，圖為艷陽下枯萎的玉米。 (加通社)

加東大旱 衝擊民生物價

記者張耀仁

溫哥華報導

安省、魁省與大西洋省份遭逢大旱造成農作物枯亡，農民叫苦連天；美國中西部也遭逢25年來最大的旱災，導致牧草乾枯，飼料成本大幅上升。由於卑詩省仰賴不少省外供應的農產品及肉品，這一波北美的史上大旱災，已開始對供應鏈造成影響，波及卑詩的民生物價。

本地最大的亞洲超級市場、大統華超市發言人黃民強26日表示，美國的旱災，現階段已經小幅影響了本地的民生物價，由於超市的蔬果大約45%由美國輸入，因此美國產區受到旱災或天災影響，本地價格勢必受到波動。

黃民強並以豬肉價格為例，表示本地豬肉價格近來的確有上揚趨勢，因為旱災造成玉米大量歉收，玉米飼料價格進而飆漲，豬肉價格即水漲船高。

不過相較於多地的旱災，卑詩省的農民今年度過了豐收的一年，本地栽種的農產品價格十分穩定，特別是本地水果的供應量十足。華埠33果菜市場店家表示，近來未見到蔬果價格波動，因為本地供應的蔬菜水果物美價廉，特別像是藍莓等，因此店家大量供應本地蔬果，也支持本地的農民。

疑油門踏板卡住 肇1死9傷

福特Escape 再召修48.5萬輛

美聯社

底特律26日電

由於油門踏板可能卡死而導致車禍，福特汽車公司26日宣布召回約48萬5000輛2001至2004年份的小型多功能車Escape，進行檢修。這個問題至今已導致至少一人死亡，九人受傷。

Escape小型多功能車也以Mavericks之名在歐洲銷售。一周前，全國公路交通安全管理署(NHTSA)開始調查福特公司在歐洲召回的配置3升V6引擎、帶定速器的Mavericks。NHTSA已經接到與這個問題有關的68起投訴，其中包括13起車禍，導致九人受傷，一人死亡。今年元月，一輛Escape在亞利桑納州發生車禍，造成一名少女罹難。

這是Escape在兩周之內的第三次被召回。Escape上月是美國銷量最高的多功能車。一周之前，福特召回1萬1500輛2013年份、1.6升引擎的Escape，因為燃油管可能裂縫漏油，引起火災。在那次召回行動的數天前，福特召回1萬輛Escape，修理地毯可能干擾剎車的問題。

福特公司發言人瑪西．茲維貝(Marcey Zwiebel)表示，2001-2004年份Escape的定速器纜線，可能卡在引擎頂部的塑料蓋上，導致油門踏板卡住。茲維貝說，在召回修理前，車主可以先去經銷商，暫時切斷Escape的定速器纜線，以避免駕車發生問題。

圖為被召回的2003年份Escape。 (美聯社)

網路+電視 送平板電腦 堪薩斯市首先推出

快100倍 谷歌推超高速上網

法新社

舊金山26日電

網路巨擘谷歌公司26日宣布，將率先在堪薩斯州和密蘇里州的堪薩斯市地區推出結合網路電視和超高速網路的服務，以配合它提高寬頻速度的先驅計畫。

這個地區民眾9月將開始獲得谷歌光纖(Google Fiber)超高速寬頻網路服務，其速度為每秒一吉位元組(gigabyte)，比大部分現有網路服務的速度快了大約100倍。

谷歌副總裁梅定(Milo Medin)說，這項家庭聯網計畫只要訂一種由谷歌平板電腦控制的系統，就可以取代有線電視和電腦網路，擺脫緩衝區、下載、等待等過時的麻煩。

他說，吉位元組的速度為網路開啟新的機會，例如立時分享、真正的全球教育、用3D立體影像進行醫療診斷，甚至引進各種想像不到的新行業。

谷歌說，全套的超高速網路和電視服務每個月訂費120元，免安裝費，並免費提供一具平板電腦。只訂購網路服務，月費70元。

谷歌也免費提供目前每秒五百萬位元組(megabyte)的網路服務，可是用戶必須付安裝費。

谷歌要求居民登記，以決定在堪薩斯市哪些社區推出這項計畫，至於何時推廣到全美國其他城市，還不得而知。

谷歌兩年前宣布它計畫建立實驗性的超高速電腦網路，因為美國的寬頻速度和上網服務，遠遠落後其他主要國家。

一個多月第二次

倫奧開幕前夕 推特當機40分鐘

編譯中心

綜合26日電

在2012年倫敦奧運開幕前一天的26日，社群網站「推特」(Twitter)發生故障，當機40分鐘，使全世界上億的使用者無法獲得朋友、名流和新聞機構的「最新動態」(update)，而預期奧運會將造成「推特」的使用達到高峰。

總部在舊金山的推特公司在承認「網站有問題、工程師正在設法解決問題」後三小時，發表聲明說，此網站問題「已經解決了」，但並未進一步說明造成故障的原因。這是該網站一個多月來第二次發生故障。

26日南北美洲、歐洲、亞洲和非洲國家的「推特」使用者報告該網站的速度緩慢或執行中斷達一小時之久，一些使用者能用手機或第三者應用軟體來貼上他們的最新動態，包括奧運聖火在倫敦市運行的報導。

瑞典監督公司Apica的里宗說，「推特」網站執行中斷從美東時間上午11時23分開始，完全當機約40分鐘，然後慢慢恢復，在中午12時15分可再度使用。

在「推特」當機期間，許多自稱是「推特難民」的使用者湧入「臉書」(Facebook)網站，發出抱怨或開玩笑說，「推特」當機使他們的生產力恢復，或到室外去曬太陽。

Homelife/Cimerman Real Estate Ltd
Shali Mao
毛沙麗
Sales Representative
國粵、台、英語
Homeplan@mail.com
手機 (416) 723-6603
公司 (416) 226-9770

Bay St./College Park
全新Burano Condo出租，
1房1廳全新電器，全套租$1600/月
2房2廁含車位，儲物間，
全新整套，租$2200/月

Yonge/Finch
2年新Townhouse，2睡房2.5廁，硬木地板，高級建材電器，售$539,000

Yonge/Sheppard
Condo，2睡房+Den(可用作第3睡房)，2廁大廚房，$2650/月

Yonge/Finch
售$339,000

李炯璋
Larry Lee Sales Rep.
誠信地產 Sincere Realty Inc.
手機(416)258-7889
傳呼(416)497-8900
www.leelarry.com
leelarry123@yahoo.com

▲ North York (23 Hollywood Avenue, #1711) $355,000
▲ Downtown Cityplace Condo – Parade Tower (15 Iceboat Terrace, #537) $299,000
▲ North York/Yonge & Finch (18 Sommerset Way #811) Tridel 租$1,450/月
▲ North York (7 Dervock Crescent # 3) 3 + 1 Condo Bayview Village/YMCA/Subway Earl Haig SS/Bayview MS/Elkhorn PS Laminate Floor 租 $2,250/月
▲ 1st Markham Centre (280 Yorktech Drive # B) $225,000
▲ Richmond Hill (245 West Beaver Creek Road #B) Hwy 7 East $1,599,000
▲ Innisfil (3676 Maple Grove Road) Simcoe 76 × 180 Feet $299,909
▲ East Gwillimbury (22044 Markham Road) C2 Building $2,800/月

TOMMY TAI REAL ESTATE LTD.
BROKERAGE
TT IMMIGRATION CANADA INC.
Irene Tai
朱華卿
戴太太
Sales Representative
手提: 416-710-3888
公司: 905-279-2228
E-Mail: irene.tai@hotmail.com
網址: www.tommytai.com

★多倫多市 近Yonge/Sheppard 租價$1950/月
★多倫多市．近Yonge/Sheppard 售價$419,000.00
★密市．近SQ. ONE 租價$2700/月
★密市．近SQ. ONE 售價$329,900.00
★密市獨棟豪宅出售 售價$2,370,000.00
★密市獨棟豪宅出售 Salt Water Pool 售價$2,688,000.00
辦理：各類簽証，留學生，永久居留，移民
誠徵：地產經紀、移民經紀

統領汽車維修中心
設備先進 手工精良
誠信可靠 價錢公道
由原中華賓士技師
TONY邵主理
20多年原廠
汽車維修經驗
精修歐洲.日本
及美國汽車

電腦診斷、引擎、波箱、電器、冷氣、
電腦四輪定位、輪胎、傳動系統、
安全證書及車身維修
Tony Auto Services
165 CENTRE ST. EAST
RICHMOND HILL
ON. L4C 1A5
TEL:(905)883-3387
精通國、台、英語服務

家園版 Home 溫馨實用 主婦良伴 天天刊出

多倫多天氣

今天	今晚	明天	後天
陣雨	陣雨	陣雨	陣雨
24℃	18℃	18~28℃	18~29℃

昨日股匯市

台股	▲ 153.80	7124.49
多指	▲ 147.24	11,639.75
道指	▲ 211.88	12,887.93
標普	▲ 22.13	1,360.02
那指	▲ 39.01	2,893.25

加元	
美元	0.9900
台幣	29.7885
港幣	7.6808
人民幣	6.3211

白髮人送黑髮人 林俊滿地可下葬

林母悲傷過度未親自出席 了解「惡魔」生平後感到同情 擬設慈善基金 幫助問題青少年

編譯組

滿地可26日電

林俊的葬禮26日在滿地可市一座天主教堂舉行。林俊的母親杜桂芝（譯音）在其悼詞中，對被控殘殺她愛兒的馬格諾塔表示同情。

杜桂芝在悼詞中說，最初她被哀傷和憤怒所淹沒，時常自問，在這麼祥和的加拿大，怎麼可能發生如此恐怖的事情。但她在了解馬格諾塔的過去後，開始對她稱為「惡魔」的馬格諾塔感到一點同情。

她的悼詞寫道：「起初，我只能用『惡魔』這個字眼形容罪嫌，可是後來當我通過各類媒體了解他，特別是知道他的成長過程後，我驚奇地發現我的另一半對這個被稱為『惡魔』的人開始感到同情。」

因為過於悲傷，杜桂芝不克親自出席兒子的葬禮，她的悼詞只好委託一位譯員宣讀。

塞在一個行李箱內的林俊軀幹，5月29日在滿地可一幢公寓樓下的垃圾箱下被人發現，同一天，他的一手、一腳被郵寄給渥太華兩家政黨的總部。一周後，溫哥華的兩所學校又收到林俊的另一手和一腳。直到本月初，滿地可警方才在當地一個公園內尋獲林俊的頭顱。

魁北克省檢察機構已正式指控馬格諾塔，在5月24日深夜至25日凌晨某個時候殘殺康考迪亞大學華裔學生林俊後，將受害者肢解，又將其四肢分寄給四家機構。警方又指控馬格諾塔將殺人、分屍和吃人肉過程全部攝錄下來，將之上傳至電腦網路。

在發動全球追捕後，馬格諾塔於6月在柏林一家網吧瀏覽有關他被控謀殺、肢解林俊的報導時，被柏林警察逮捕和被引渡回滿地可等待接受審判。林家一度想要將林俊遺骸帶回故土，但最終決定將兒子埋葬在他最喜歡的國家和城市，那便是加拿大的滿地可。

在葬禮開始前，林俊的父親林迪然（譯音）抱著兒子的骨灰盒痛哭得幾至不支。葬禮開始後，坐在第一排的林父仍然泣不成聲。

主持葬禮的羅德里格斯神父，將林俊稱為「可愛和有愛心的好兒子」，但不幸他的生命遭「妖魔行為」結束。這位神父繼續說：「我們需要利用這一機會，將這個可怕的情形轉變為具有正面意義的行動，讓死者家人和社會重享安寧和正義。我們不能喪失信仰和對人類的信任。」

杜桂芝說：「當林俊離開中國遠赴加拿大時，他要我們笑著和他說再見。今天，我想，就是抹去眼淚，微笑著送別我們的兒子之時。」

痛失愛子 泣不成聲

林俊葬禮昨天在滿地可舉行。圖為在安葬林俊遺骸前夕，林迪然抱著愛兒骨灰盒悲從中來，痛哭失聲。（加通社）

林家表示，希望能設立一個林俊慈善基金，用於幫助問題青少年，以此回饋社會。杜芝桂說：「林俊生命短暫，但我想他的精神可以此方式永存。」

林俊家人將繼續留在滿地可，以出席明年春季馬格諾塔被控謀殺案的庭審。

歐水灣車禍案 駕駛判賠20萬

加通社

多倫多26日電

安省上訴法院的一項裁決指出，由於母親在車禍中喪生，肇事駕駛雖神經系統受損、僅一隻手正常，陪審團決定他應該賠償喪母稚齡子女兩人各逾10萬元，即使金額很高仍屬合理。

受害者家庭律師李特指出，上訴法院該項裁決開了一項先例，令蒙受非經濟性重大損失的子女亦能獲得賠償，他說，這是第一宗接納子女受到非經濟性損失，其嚴重程度和父母一樣觀點的案例，以往法庭只會讓子女喪生父母得到賠償。

該宗致命車禍於六年前發生在安省歐水灣（Owen Sound），懷孕九個月的30歲婦女渥基絲在會晤過助產士後，駕車離開一個商場，旋即被帕默開車闖上，調查證據顯示，帕默在限速50公里地區以時速120公里猛衝，導致渥基絲駕駛的廂型車損壞嚴重。

法官在審理中發現，帕默沒有投保車險，他多年前腦部曾受重傷，影響到判斷力，一隻手亦因此癱瘓，他僅靠一隻手開車，神經專科醫生在2005年即診斷他神經受損嚴重不可開車，但帕默的駕駛執照在肇禍六個月前仍獲得補發；當法官在庭上詢問帕默為甚麼不讓渥基絲的汽車先行時，帕默理直氣壯的說，當時是他具有路權。

安省地方法院於去年六月份經兩星期審理過程後，陪審團認定車禍責任全屬帕默一人，應賠償渥基絲出事時才五歲的女兒11萬7000元，三歲兒子13萬5000元，渥基絲的先生可獲賠9萬元。

各省首長一致同意 聯合採購藥品 節省健保費

加通社

哈利法克斯26日電

在哈利法克斯參加會議的全加省區首長一致同意，透過聯合採購學名藥（generic drugs）和規範某些治病模式，各省區政府就能在缺乏聯邦政府統一領導的情形下，達到節省健保費用的目標。

由沙省省長華爾（Brad Wall）和愛省省長吉茨（Robert Ghiz）聯手撰寫的健保報告，26日在哈利法克斯省區首長會議上公布。該報告提出了12項關於節省健保開支和改進健保服務的建議，其中包括各省區聯合購買學名藥和採用針對某些疾病的統一治病標準。

華爾和吉茨兩位省長說，他們將在今年秋季確定三至五種學名藥，各省區明年春季就可以開始購買。

華爾26日在記者會上說：「64種學名藥在加拿大價格較美國高出90%，而這就是我們設法消除的差距。我們必須解決這個問題」

省區首長過去曾同意過統一採購藥品，聯邦政府當時甚至也表示過加入的意願，後來因為政治原因和來自製藥工業的壓力，省區首長被迫放棄。

學名藥行業聲稱，統一採購會把藥品利潤削減至極低，迫使某些藥品不能再在加拿大生產，導致政府不得不倚賴獨家進貨管道並可能引發藥品短缺。

加拿大藥劑師協會則稱贊兩位省長所提出的建議，但又提醒說，省區首長2010年的類似努力並未產生任何成效，而此類做法有可能會威脅至藥品進貨的穩定性。

在26日在會議上，各省區首長還同意對全加範圍的某些臨床醫療進行檢討，以確定某些手術是否真的有必要。華爾舉糖尿病的截肢手術為例說，如果有些治病手法採用規范的模式，很多住院和截肢即可被避免，從而為省區節省健保費用。

華爾指出，沙省去年有453例因糖尿病住院的病例，其中有118個截肢手術，總共耗費沙省近400萬元，而實際上這些截肢手術有80%沒有必要。

在26日的省區首長會議上，公布了由沙省和愛省省長聯手撰寫的健保報告，提出了12項關於節省健保開支和改進健保服務的建議。（加通社）

吉茨舉大西洋省地區的糖尿病患住院為例。他說，如果有對付糖尿病的規范臨床治病模式存在，大西洋省地區每年則可在這方面節省1500萬元。

各省區首長還同意統一全國治療心血管疾病的手段。全國每年心血管疾病患住院耗費政府約30億元。加拿大醫學會主席哈吉（John Haggie）說，全國每年7萬人死於心血管疾病，而如果有全國統一的政策，很多死亡即可避免。

魁省省選日可能定於9月4日。圖為魁省省長莊社理26日在哈利法克斯舉行的全國省區首長會議上演講。（加通社）

魁省擬9.4省選 自由黨下周備戰

加通社

滿地可26日電

執政的魁北克自由黨可能於下周開打省選戰役。

魁省市鎮事務廳長勒薩德（Laurent Lessard）對魁省Reseau des Appalaches電台說，省長可能會把9月4日（周二）定為省選日，魁省自由黨將在下周啟動選戰機器。

魁省省長莊社理26日正在哈利法克斯參加全國省區首長會議，當記者就以上消息向他求證時，他笑著說：「最近沒有與勒薩德談論過省選問題，但如果他這麼說，就算有這回事了。」

情報局前官員示警 呼籲政府關注

本國原民與中企資源交易增加

【多倫多訊】加拿大安全情報局一名前官員說，加拿大安全情報局最好多加留意加拿大原住民與中國公司之間不斷成長的生意來往。

前加拿大情報局官員但現在是北方門戶安全顧問公司（Northgate Group）主管卡捷亞（Michel Juneau-Katsuya）說：「加拿大有很多自然資源和很多（中國想要的）東西，原住民坐擁這些東西，因此他們設法與他們（中國公司）直接做生意。」

媒體報導說，加拿大安全情報局曾在2010年調查過卑詩省Kaska原住民與有著強烈中國背景的銀礦公司（Silvercorp）之間的交易。

中國與加拿大原住民之間的來往繼續增多。

加拿大原住民能源暨礦業委員會（First Nations Energy and Mining Council）在發布的2011年發展戰略報告中說，要與中國增加合作，特別要與中國政府的公司增強生意來往。

中國海洋石油總公司（CNOOC）本周出價151億元併購卡加利尼克森石油公司（Nexen），此舉更加引發了人們對中國覬覦加拿大自然資源的擔憂。

這個併購提議正接受政府的審批，但這也是總理哈珀想與中國等亞洲國家拓展商貿來往的延續。儘管加拿大安全情報局中法登2010年暗示說，中國正設法影響加拿大政客，但加中兩國關係卻在升溫當中。

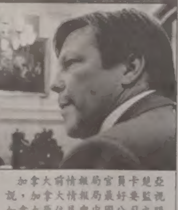

加拿大前情報局官員卡捷亞說，加拿大情報局最好要監視加拿大原住民與中國公司之間的生意來往。（加通社）

華興創業屋頂
Contact Construction Inc.
免費估價
平頂，斜頂翻新維修水潤更換，加網，包鋁工程，土庫補漏，煙囪，材料選用IKO，手工保用十年。
持安省ROOFING執照及保險
☎ 416-388-9116 孝生

協東平頂專家
信心保證
專業商業，住家平面屋頂，屋簷，牆身包鋁，水潤加網，天窗補漏，鋁窗膠窗，閣樓加保溫棉，全部特價，持有安省執照。
百萬保險
(416)876-6887

匠心獨運 中天園藝 品味生活
多年北美園藝經驗，具體承建
·整體園林景觀設計建造 ·鋪種草皮和花木
·鋪設磚石路面和車道 ·搭建木台和圍欄
·擋泥圍牆，台階和花槽 ·免費設計和估價
647-885-0685

怡和 YeeWoo 怡和園藝
Landscaping & General Contractors Inc.
※園藝設計 ※車路鋪磚
※木臺圍欄 ※噴泉水景
※鋪換草皮 ※翻新打腊
臺階花圃免費估價
416-768-5257 / 416-516-8598
Email : yeewoolandscaping@gmail.com

Chinese Family Services of Ontario
華人家庭專業輔導中心
地點：3330 Midland Avenue, #229, Scarborough, ON, M1V 5E7
電話：416-979-8299（國、粵、英語當值社工）
網址：www.chinesefamilyso.com
時間：星期一、三、五 9 a.m.-5p.m.，星期二、四 9 a.m.-8:30 p.m.

Counselling Services
心理輔導
•個人 / 婚姻 / 家庭輔導及親子教育
•賭博
- 戒賭輔導
- 如何戒賭？
- 家人如何面對？
- 如何申請賭場禁制表？
（內容絕對保密）

Settlement Program
移民安居服務
諮詢及轉介、安居輔導、有關安居服務的填表（免費）
「保護孩子免受欺凌」講座
日期：7月27日（星期五）10:00 - 12:00pm
新移民兒童夏令營
日期：8月7-10日及13-17日 9:00 - 4:00pm
課程包括：教育遊戲、繪畫、手藝創作、音樂、體育、話劇 / 音樂劇、參觀科學館等等…… 歡迎6-12歲持楓葉卡或有效移民紙的小朋友參加！
免費派發安省科學館入場換領券（派完即止）（請致電查詢或報名）
Ontario Toronto United Way Toronto United Way of York Region

皮爾郡毒品、校園犯罪率 上升

去年統計：謀殺、性侵案件也增多 人身攻擊、車禍、竊盜則有所降低

【多倫多訊】皮爾郡警方26日公布了皮爾郡過去一年的犯罪統計年度報告，數據顯示，郡內謀殺、幫派犯罪、毒品犯罪、以及校園犯罪與前年相比有所增加，但是人身攻擊、車禍、以及盜竊方面的發生頻率則有所下降。

2011年度報告中顯示，密市和賓頓市的暴力犯罪共有7809起，相比2010年的7868起略有減少；盜竊案由2010年的1134降低4%，為1086起；人身襲擊則從2010年的4305減低2%，至4276起。在性侵方面，則從2010年的556起增加5%至590起；謀殺罪也從2010年的7起增加至16起。

報告中還顯示，發生次數最多的是財產犯罪，其中去年有25856起，而2010年則是26820起。針對人的犯罪（crime against person）和毒品犯罪均略有上漲，其中毒品犯罪從2010年的4147起，上昇至2011年的4244起，而校園犯罪也從2010年的2685起，上升至2011年的2982起。超速駕駛的從2010年的29679起，上升至33946起。在RIDE項目中，被查處的車的數量減少，但是被控罪名數量增多。

2011年在密市確定的幫派有95個，確定成員有2057名，相比2008年，密市和賓頓有108個幫派，但僅有1500名成員。

相對2010年有所減少的包括致命車禍，其中2011年有26起，2010年有28起；虐老從61起降至53起；盜車從2462降至2268起。

皮爾郡警政委員會主席Emil Kolb表示，2011年的報告結果比較鼓舞人心，但也有隨時可以出現的問題。

（取材自皮爾郡網站）

改造遊樂宮 建議報告出爐

編譯組

多倫多26日電

安省政府任命的一個安省遊樂宮（Ontario Place）改造顧問專家小組26日建議，利用瀕臨安大略湖濱的安省遊樂宮一隅，建造居民住宅、酒店和度假村，以此賺取的利潤來維持新的安省遊樂宮。

該顧問小組負責人莊德利說：「我們沒具體說究竟是建造獨立屋、共管公寓、鎮屋、租賃房，或者其它型式的住宅，但我們特別指明，並非建造一排排的共管公寓大樓。」

安省新民主黨擔心，多倫多市政府為了多徵稅，藉此聽任在安省遊樂宮的土地上大興土木建造公寓大廈。安省議會新民主黨籍議員馬基斯質疑，如果允許在湖濱公園用地上建公寓大樓，能標得地皮的必定是出價最高的開發商，將來能買得起公寓單位的也必然是富豪，「那都是為百萬富翁而建，而非像你我這樣的普羅大眾。」

保守黨人贊成在安省遊樂宮內建造住宅，但反對建造酒店和度假村。

莊德利昨天公布安省遊樂宮改造建議報告。（CTV）

安省遊樂宮占地39公頃，莊德利的顧問組建議，最多以其中的10~15%建造住宅，裡面還有一些商店和餐館，但湖濱繼續全部對公眾開放，不准任何私人房地產占據湖濱。

他們又建議恢復露天劇場，並希望省府放棄拆毀球型電影院的原計畫，改為修復這個作為安省遊樂宮標誌的巨型球幕電影院。

這個顧問小組所提建議主旨，是利用民間資金展開安省遊樂宮現代化工程，不用納稅人一分錢。

安省自由黨政府以面對150億元財政赤字，無力再維持支出龐大的安省遊樂宮為由，從今年初起關閉1971年落成的安省遊樂宮。

婚約像合約 財務最好有共識

加通社

多倫多26日電

佛絲卡即將結婚，在她的結婚計畫中沒有童話故事描述的美麗禮服和豪華婚禮，因為她在上次失敗的婚姻中已經歷過，現在她注重的是這次婚姻有個穩紮的財務基礎。

婚姻帶來的羅曼蒂克氣氛雖讓人嚮往，但亦有很多重大的財務決定伴隨著婚姻而來，譬如兩人結婚後是否承接對方的債務和資產？婚後兩人的錢財是否合一或分開獨立？以及兩人是否分攤所有帳單及其他財務責任？這些問題都應該在婚前進行溝通，目前加拿大離婚率高達41%，財務問題往往是離婚時的最大爭議。

Assante理財公司註冊理財顧問迪漢杰表示，不談是否羅曼蒂克，婚姻其實就像商業合約，在簽訂前應該仔細討論、設定目標及企圖。

佛絲卡離婚後在臉書網站上和高中時代朋友、同樣是離婚的史崔瑟聯絡上，兩人經過一年約會決定步入禮堂，不過現年36歲、擔任行銷專家的佛絲卡，希望未婚夫史崔瑟在財務上和她有同樣觀點，佛絲卡說，他們在財務上非常坦白及充份溝通，完全沒有隱瞞，因為他們兩人都受過一次教訓，這次都學聰明了一些。

佛絲卡和史崔瑟計畫設置一個聯名共同帳戶，佛絲卡並堅持要由兩人一起管理，不過當他們交往四個月後談到雙方財務狀況時，一開始曾有些沒有交集的看法，譬如史崔瑟很希望他的40歲生日在拉斯維加斯盛大舉辦，而且熱愛四處旅遊，但佛絲卡認為應將錢省下來購屋，佛絲卡說，史崔瑟認為定期出外旅遊減輕日常工作壓力很重要，但她的工作需要經常出差至各地，旅遊對她而言，顯然吸引力不大，不過佛絲卡指稱，兩人現在正試圖找到妥協點。

永明人壽理財顧問亞當斯指出，夫婦設置聯名共同帳戶通常雙方都能受惠，不過最好兩人都能留下一些「零用錢」，以能滿足個人需求，尤其想維持婚姻成功，妥協往往是最重要的方法，如果可能，最好事先以書面訂出計畫；迪漢杰亦認為在婚前擬訂書面預算，除能令兩人充份溝通，亦可讓對方了解兩人婚前財務狀況。

迪漢杰說，有時候一方會因為對方收入較高感到不好意思而有所隱瞞，所以隨時進行溝通相當重要，假如其中一方婚前揹負有債務，兩人最好先談清楚，婚後收入是否合併或各自獨立及如何清償債務，甚至最好在債務還清後再舉行婚禮。

佛絲卡（右）經歷過一次失敗的婚姻，她這次和史崔瑟（左）結婚，相當注重先鞏固財務基礎。（加通社）

賓頓發生因雷電引起的火災，五戶住家遭焚毀。（CBC）

雷擊 安省五戶焚毀

加通社

安省賓頓25日電

安省賓頓（Brampton）一戶住家25日晚間遭雷擊起火，禍延鄰近該房屋的四個住家也起火，這五個住家全遭焚毀。

雷電25日晚上11時20分許擊中賓頓博瓦路和麥拉林路（Bovaird Dr. & McLaughlin Rd.）附近士巴丹拿路（Spadina Rd.）上的一個鎮屋，鎮屋屋頂起火之後，大火延燒至緊鄰的四個住家。

賓頓市府發言人說，鎮屋屋頂著火，火勢透過鎮屋牆內的電線波及至整個住屋，然後再迅速蔓延。這起火災造成約100萬元的損失。

約50名消防員用了四個小時把火撲滅，但是三戶住家被完全燒毀，餘下的兩戶也幾乎完全焚毀。沒有人在這次火災中受傷，但18人現在無家可歸。賓頓市府官員說，五戶住家都有保險，他們現在全部有地方借住。

新市醉男鬧事 被捕後又送醫

【多倫多訊】一名醉酒男子，25日在新市（Town of Newmarket）一間Tim Horton內鬧事，被拘捕後健康方面出現緊急問題，被送往醫院治療，目前特別案件調查小組已經介入此案，將對案情進行調查。

警方稱，25日晚上9時30分，巡警接到來自1111 Davis Drive的一間Tim Horton的報警電話，稱一名酒醉男子在店內鬧事，警方趕到後，迅速將這名56歲醉酒男子拘捕，並被送往位於240 Prospect Street的第一區總部，然而在被拘捕期間，男子突然出現健康問題，隨後被急救車送往Southlake Regional健康中心。

目前特別案件調查小組已經介入此案，約克郡警方也已開始對案件進行調查。

樹木節能多少 上網就可計量

【多倫多訊】當地林業部門近日推出一個網路工具，用來幫助戶主了解房屋周邊的樹木和新樹給房子能源消耗帶來的好處。

這個名叫「安省住戶樹木益處計量器」（Ontario Residential Tree Benefits Estimator）是由懷雅遜大學的城市植被環保研究部門研究而成，並由安省能源機構撥款。

計量器的使用方法簡單，只要登錄其網站http://www.yourleaf.org/estimator，然後輸入樹的品種、所在方位、與房屋的距離、所在城市，然後計量器就會自動算出一個結果，如大樹在夏季產生的陰涼，可以為房子節省多少能源使用，節省電費、以及被移除的二氧化碳等相關數據。

林業部門執行總監Janet McKay對此表示，這個計量器使用起來非常方便有趣，希望人們通過使用它，可以更加保護現有的樹木並多種植新樹木。

有數據顯示，住宅四周的樹木如果被種在適當的位置，不僅可以在炎夏製造陰涼，減少電費，還可以起到環保和美化的作用。

金鵬雅舍
JS 設計工程有限公司
Jeff & Sun Design Group Ltd.
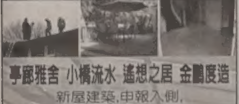
亭廊雅舍 小橋流水 遙想之居 金鵬度造
新屋建築,申報入側,
環保節能設計,建築
舊屋翻新,加建改建
室內裝修 前後園藝
由擁有二十多年豐富經驗
建築師把關,西人團隊,收費合理,
安省注冊保險,免費估價.
請Call 416-277-9368, 647-980-9368
E-mail: j_sdesignhome@yahoo.ca

麗的補漏
專長土庫補漏
本公司於1987年在多市服務
我們的做法是於漏水的外牆位置挖開泥土直至地基的排水管道，使用一種MEB.強化專用膠片直接駁入地基排水管，使地下積水隔絕於裂縫之外。
客戶已超過10,000個，成功率100%，可提供顧客查詢。
我們的專業技術和終點保證徹底根治，書面保用
本公司購有300萬元工程保險和工人WSIB保險
本公司安省專業牌照：LAIDY RENO. B:RP0001
★工作信譽保證★ ★國、粵、英★
地址: 7593 Kennedy Road, Markham, Ontario, L3R 0L8
專線: 416-569-1981 由KIN黃主理
905-513-8231

HEPING ROOFING 和平屋頂
Sunny Lee
416-278-1111 李先生
Residential | Commercial | Industrial
www.hepingroofing.com
屋頂翻新、平面斜面、保養、補漏，鋁片工程
天窗更新、煙囪維修，水槽清理、加網、更換
我們是持有WSIB，屋頂專業執照，2百萬工程保險
名牌IKO，10年手工保養，價格合理，質量保證！

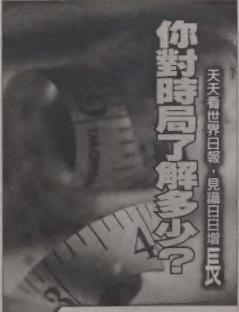

健康版 Health 醫藥養生保健指南 周一～六刊出

多市 加勒比遊行 增350名警力

今夏槍擊慘劇頻傳 警方如臨大敵防範 布萊爾籲舉報年輕人藏槍

【多倫多訊】多倫多警局局長布萊爾（Bill Blair）26日表示，將在多倫多地區增加警力，尤其在加勒比節期間，市中心將增加456名警員，8月4日加勒比遊行期間將增加350名制服警員，在8月6日至9月9日期間，市內將增加329名巡邏警察，另將有便衣警察巡邏在城市各處。

布萊爾在昨日舉行的新聞發布會上表示，警局的目的不是讓社區內遍布警察，而是讓警察更好地保護社區，「我知道這是史無前例的，但是對待今夏發生的各種槍擊慘劇，我們需要這樣的解決辦法。」

而副局長Peter Sioly也表示，在城市最多受害者的地方，將有真正的警察在此值勤。布萊爾則表示，「最多受害者的地方，就是暴力發生的地方，另外還包括在社交網站上，警方認為有潛在危險發生的活動等，我們不確定是否要在每一個社區燒烤處安排警員，但是如果我們得知哪裡有危險，那麼我們會儘快趕到並協調解決問題。」

布萊爾和另外資深警員紛紛表示，警方和社區居民應該聯合起來，「尤其是當你知道某個年輕人藏有槍支，你們應該立即告訴我們。」

布萊爾另外表示，將協調警局的財務預算，爭取不向政府要錢。目前警員每日的工作時間從10小時增加至12小時，夜間值勤人員從原來的8時下班延至10時，目前多倫多警局警員人數與年初相比，已減少175人。

布萊爾說，「如果我們可以靠現有的資源而將問題解決，那麼我們會爭取做到。」

士嘉堡槍擊案發生後，市長福特已經獲得省府將給予額外兩項撥款共100萬用於增進大多地區警力間合作、支持社區組織工作，另外還將延長「多倫多市反暴力策略組」撥款，即每年500萬的保證。另外省府還將撥款750萬，用於安省得反暴力策略組。

本地警員向代表團講解「綜合記錄信息系統」。

（圖：多倫多警局提供）

福特與白人至上主義者合影

涉種族主義？ 市長辦公室澄清「接見市民時拍的」

【多倫多訊】多倫多市長福特與一名白人至上主義者合影的照片最近在網路上出現，福特辦公室對此發表了一份聲明進行解釋。

根據上傳至加拿大反種族主義部落格上的照片，福特與蓄著整齊鬍鬚、身穿軍裝的拉維斯（Jon Latvis）合影。

照片是市長2012年元旦在多倫多市政廳接見市民時拍攝的。

多倫多市長辦公室在26日發布的聲明中說，市長福特每年接見數以萬計的民眾，而這張照片是2012年元旦福特與民眾750張合影中的其中之一。

福特新聞秘書基拓普洛斯（George Christopoulos）在聲明中說：「市長從來沒有聽聞過此人發表過涉及種族主義、仇恨和其他毀損他人的言論；另外，在這個場合上，此人與市長會面時也沒有發表過此類的言論。」「市長福特是多倫多猶太社區的強力支持者，並嚴厲譴責任何形式的反猶太人言論。」

市長福特與白人至上主義者拉維斯（左）的合照在網絡上出現。

（CTV）

根據一個樂隊網站的資訊，拉維斯是Rahowa樂隊的主奏吉他手，他也曾在雅利安樂隊（Aryan）演奏。

Rahowa是白人至上主義者用於描述向猶太人和向其他被認為不討人喜愛的種族開戰的詞語。

上海公安 抵加訪問

【多倫多訊】上海公安局科學技術部門派出的25人的代表團，26日抵達並參觀了多倫多警局服務中心，作為學習加拿大警察科技管理的一部分，代表團在為期21天的旅途中，還將先後參觀滿地可警局、約克郡警局、溫哥華警局等地，與當地警員探討並學習。

上海代表團此次到訪的主要目的是學習如何利用科技管理大量信息，尤其是隱私信息、質量控制、風險管理、綜合管理、儲存信息、獲取信息以及如何與政府部門共享信息等。

多倫多警局信息安全部門的Donna Gilbert向代表團成員們介紹了相關信息的法律規定和審核要求，信息安全企業結構部門的Sam Kim和Joanna Yang則向來賓介紹了多倫多警局當前用來整理信息所使用的科學技術。

警長Scott Maywood和警員Chen Shen之後向來賓介紹有關「綜合記錄信息系統」（Integrated Records Information System）的項目計畫，以及該項目可能將各方面蒐集到的信息全部統計並綜合起來的目標，期間代表團問出許多問題，雙方互動頻繁。

目前該代表團已經參觀了滿地可、約克郡警局，以及安省警察學院。結束對多倫多的訪問後，代表團還將訪問溫哥華，隨後返回中國。

脫衣舞孃新規 業界反彈

記者周化鑫

溫哥華報導

渥京甫頒布禁止成人娛樂業者招聘外籍人士至加國從事脫衣舞行業的法令後，立刻引起業界的強烈不滿，而加拿大成人娛樂協會（Adult Entertainment Association of Canada）則於日前透露，未來不排除深入高中進行「校園選秀」招募新血。

有不少媒體於26日報導，由於選秀計畫遭受龐大輿論壓力所致，因此成人娛樂協會總監藍布諾斯（Tim Lambrinos）表示，將會「撤銷」校園選秀提案（withdrawn a proposal）。

而本報26日晚間向娛樂協會查詢時，協會人士則說校園選秀只是個「點子」（idea），也從未與任何學校及脫衣舞業者聯繫，因此對於「撤銷」之說百般不解，現已委託本地知名移民律師柯蘭（Richard Kurland）向渥京進行交涉。

溫哥華學校局委員胡慧儀和鄧力勤（Ken Denike）26日透過新聞稿表示，藍布諾斯接受一家本地電視台訪問時透露，學生家長及教育機構的反對聲浪如排山倒海而來，基於巨大壓力之下，將撤銷校園選秀的提案。新聞稿還指，娛樂協會對於學校局的反對，表現出十分強硬的態度，並強調若未能順利進入校園進行脫衣舞孃的甄選，不排除在校園外的馬路上派發傳單。

一名不願具名的娛樂協會人士透露，他對於「撤銷」校園選秀的新聞感到十分不解，因為該協會只是有個初步想法，也並未付諸事實，更沒有與任何校方和脫衣舞業者接洽，「從來就沒有提過案，哪來的撤銷？」

該名人士透露，目前已正式委任移民律師柯蘭接手跟進，未來所有相關查詢也將由柯蘭代表發言，而他亦會蒐集相關資料向聯邦政府進行交涉。

渥京甫禁止業者招聘外籍人士至加國從事脫衣舞行業的法令後，立刻引起業界的強烈不滿。

（取材自維基百科）

英文名稱CFSO不變

華人家庭專業輔導中心 更名家和

記者邱冠銘

多倫多報導

經過兩個月的更名徵文與評比，「華人家庭專業輔導中心」（Chinese Family Services of Ontario，簡稱CFSO）自即日起更名為「家和專業輔導中心」（英文名稱不變），並繼續為本地華人家庭及需要協助的個人提供諮詢與幫助。

CFSO主席鍾蕙蘭表示，雖然CFSO在過去的近25年，已經為超過8萬個華人家庭及個人提供服務，但許多華裔市民僅知道CFSO這個有用的機構，卻無法清楚的說出名稱。如今在收得的65件作品中，經過評審群的集思廣益，最終決定以「家和專業輔導中心」這個淺顯易懂又響亮的名稱來持續為市民服務。

然而「家和」之名也並非來自於徵稿的作品，是評審團四名成員與中心的核心人士依照所收集的稿件再共同討論而成。家和專業輔導中心總幹事區慕啟表示，「家和萬事興」是中國人傳統的家庭價值，也反映出每個人對家庭幸福的渴望。

昨日的更名儀式，同時也為三件徵文比賽的優勝者舉行頒獎。贏得冠軍獎品iPad的姜文姬，其得獎的命名參賽作品則是「嘉和」，對聯是「嘉仁足以長人；悅理足以和諧」。

命名比賽優勝者姜文姬（中）接受頒獎。（記者邱冠銘／攝影）

嘉楓清潔公司
（領有安省環境部執照）
大多市416-618-3882（通國、粵、客語）
・地氈清潔：以貨車柴油引擎為動力來源之最新、全能、自動、特大高級超強蒸氣機，配合最好環保強力消毒藥水，高溫高壓清潔去污、除臭、殺菌、速乾、並清潔各種工商業地氈。
・清潔冷暖氣系統：首家採用全新10吋口徑六萬CFM最強力吸塵機車，配以紅外線監察，蛇型追蹤，清潔效果特佳，節省能源。
・包基本接駁及16氣口大特價$99
・暖氣機維修，並清理住家火爐，免費估價。
・七天24小時緊急吸水，高溫高壓清洗地庫。
・另設吉屋入伙前及定期家居清潔服務。
25週年 大特價

晨光屋頂公司
趙先生
擁有多名加國豐富經驗的屋頂技師向您提供：
屋頂翻新 平頂斜頂 天窗更新維護
屋頂補漏 水槽清理.更換.加網
閣樓添加保溫棉等服務.（免費估價）
公司宗旨｜專業技師 免費評估 價格合理 誠實可靠 質量第一 十年保修
聯系電話：416-505-1932

挺好裝修有限公司
TIMHOU RENOVATION INC.
想要好，找挺好
專業住宅．商業裝修
各種大小工程維修
647.298.3999 *NEE
安省註冊，售後免費維修，保養服務

世界日報 World Journal
黑白集
每週一～六刊出

生活版 Living 食衣住行 充實精采 周一～五刊出

華諮處招聘會 人潮爆棚

吸引逾500求職者 五金業RONA攤位前大排長龍 現場還設臨時面試室

記者邱冠銘

多倫多報導

由華諮處所主辦的人才招聘會，於26日在位於萬錦市的城市廣場舉行，今年與往年所不同的，除有大型主流連鎖五金業者的參與，主辦單位同時在現場設有具隱密性的臨時面試室，供雇主與應聘者面談。

華諮處執行總監譚黃梅初表示，新移民在近年大量的湧入大多倫多地區，由於不具有加拿大工作經驗，因此找工作時常四處碰壁；相反的，也有許多雇主找不到心目中理想的員工，因此華諮處舉辦工作招聘會，來為勞資雙方搭起交流的平台。尤其今年的主題是「共創錦繡前程」，希望有越來越多的勞工與業主透過華諮處的穿針引線，未來都能有美麗的錦繡前程。

昨日在城市廣場所舉行的「共創錦繡前程」人才招聘會，自下午1時30分展開。設攤資方的業務橫跨金融、服務、醫療護理、軍、警、移民及旅遊等行業領域；參與的公職單位有多倫多警察局、多倫多消防局、加拿大懲戒服務所、加拿大國防軍，其它大型的業者也包括Paragon保全、青睞會、Sun Life Financial、加雄移民等，而連鎖大型五金業者RONA的攤位前，更是一直都排滿等待遞送履歷表的人龍。此外，在全部的22個公私立攤位中，僅懲戒服務所就提供13個以上的工作機會。

多倫多警局警官譚磊量表示，警務工作是專業又服務人群的工作，相對的服務態度與操守、人品十分重要。因此當警務部門在尋找新血時，除體能之外，會特別著重在應徵者的品格及對服務工作的熱忱。

譚磊量進一步說，華裔青年對於警察工作的詢問度很高，但在真正從事警務工作之前，仍要通過許多不同的考驗。

於五、六年前畢業於懷雅遜大學（Ryerson University）電腦工程相關科系的譚先生，坦言畢業後至今，從來沒有一天在與電腦有關的領域工作。目前在速食店打工的他，期待能在招聘會謀取較專業的工作。譚先生說，當年一窩蜂的加入學習電腦專業，如今隨著電子科技製造業的逐漸退出加拿大就業市場，電腦專業的大學文憑反而成為就業的絆腳石。雖然此次招聘會中沒有IT產業公司的參與，但只要能謀得比目前好一點點的工作，也是不虛此行。

昨日的招聘會至下午5時30分結束，據主辦單位統計，約有500多名求職者前往尋找工作機會。

在知名連鎖大型五金業者的攤位前（左圖），排滿等待遞送履歷表的求職者。

譚黃梅初（上圖）期待華諮處成為移民求職的平台。

（記者邱冠銘/攝影）

安省府籲民眾 換領新健保卡

編譯組

多倫多26日電

安省政府已決定停止使用老式紅白兩色的健保卡（OHIP card），全部改用上面附有照片的新型健保卡。但在此轉換過程中，可能有部分省民會在需要緊急就醫時無法享受免費的醫務服務，特別是那些忽視換卡通知而未能及時更換新卡的省民。

老式紅白兩色的健保卡，上面沒有持卡者的照片，沒有過期日期，目前大概仍有350萬安省居民使用這種健保卡。上面附有照片、需要每五年更新一次的新型健保卡，是1995年開始使用的，目前75%的省民持有這種健保卡。安省政府說，新型健保卡更能防止欺詐，因此規定全部停用老式健保卡。

省政府26日表示，已三次寄送通知，要求持有老式保健卡的省民及時去更換上面附有照片的新型健保卡；如果持老式健保卡者對政府的通知置若罔聞，老卡又七年未使用，省府將予以吊銷。省衛生廳長發言人艾絲崔凡斯說：「這麼做是為了保護健保制度的健全性。」

不過，她又強調，醫療機構不應拒絕向仍持有老式健保卡者提供醫療服務。

5300米中山巨龍 9月飛萬錦

鄭永麟（左）與來自新市的國會議員Lois Brown一起出席活動。

（圖：多華會提供）

【多倫多訊】多華會會長鄭永麟25日率團到中國廣東省中山市及江蘇省太倉市，接收與檢視長達5300米、目前是世界上最長的舞龍，屆時這條長龍將見證萬錦市打破金氏最長舞龍的世界紀錄。

鄭永麟前往中國前，向傳媒表示，此項「萬錦騰飛中山龍」的活動，由萬錦市府與多華會合辦，並由中山市府全力支持及王府井有限公司作主題贊助。這項活動並非多華基金會的籌款活動，只是多華會藉著此慶祝該會邁向40周年，並祝賀萬錦市由鎮升格為市，以及中山市府感謝萬錦市設立「孫逸仙大道」。最重要的是，藉著這項活動，發揮本國多元民族的和洽共融和鄰里和睦的精神。

鄭永麟稱，他們會先到太倉市視察長龍的進度，然後於8月3日在中山市舉行接收長龍的儀式，屆時中山市副市長將會率領一眾官員及傳媒到場。「萬錦騰飛中山龍」活動，將於今年9月30日，適逢中秋佳節，在萬錦市內舉行，基本場地已接洽。

鄭永麟說，為了要順利完成這創舉，希望能招募約5000位義工參與盛舉，包括舞龍人士及其他崗位的義工。因為這條將龍長達5300米，單是舞龍健兒便需要1520位，加上需要接替舞龍，所以舞龍人士共需約3040人。義工無年齡限制，但年齡在18歲以下者，需經由父母簽署同意書。

據了解，這項活動源起於中國國務院僑務辦公室副主任許又聲與萬錦市市長薛家平及約克郡議員李國賢等，在共同主持位於萬錦市的「孫逸仙大道」命名儀式上，中山市府為感謝萬錦市府，特捐出「萬錦-中山龍」，這條長龍將於9月運抵萬錦，9月底在孫逸仙大道舉行慶祝儀式，屆時萬錦市府會向中山市府贈送路牌。

鄭永麟稱，目前金氏世界紀錄最長的舞龍是於2007年4月6日由中國河南洛陽市舉行第10屆牡丹花節時所創造，當時約2000人共舞動一條長達5065米的長龍。今次「萬錦-中山龍」比洛陽的舞龍長過100多米，主辦單位將邀請監察金氏紀錄的專員到場見證。報名參與屆時活動義工者可致電905-948-1671或上網：www.tccsa.on.ca與多華會聯絡。

6月銷量雖跌 大多樓市仍穩

同比下降5.4% 專家說：成交量近萬宗、待售量還有2萬個 顯示市場平衡

【多倫多訊】大多倫多地區房地市場6月銷售量比去年同期下降5.4%，這是否意味著樓市的降溫？本地華人地產經紀以資料分析，認為本地樓市仍在穩定狀態中。

Hemelige地產公司經紀張穎指出，歷史上市場在5月高點之後都會有個平靜期，但今年平靜期在6月並不明顯。雖比去年同期下跌5.4%，但成交量依然維持在非常高的9422宗，而且價格也維持在50萬以上，平均價格是50萬8600元。

同時，雖然新掛牌的房屋比5月少了3000個，但仍在1萬6000個的高位，這也使市面上待售房數量維持約2萬個，表明市場仍舊平衡。

她表示，市場數據顯示，自從2010年10月以來，市場上待售房屋數量最多時，僅夠不到3個月消耗，而進入2012年，市場的存貨一直處於兩個月就會被賣光的狀態。這表明，市場存貨一直以來都不夠，有一個原因就是買家太多。如果今年多倫多成交總量達到9萬間以上（6個月已經有5萬間，全年超過9萬的可能性非常大），那麼過去10年從2003年到2012年的年平均成交量就能達到8萬5000宗。這個數字在過去的十年都保持穩定，因此足以說明多倫多的房地產市場，無論利率高或者低，經濟增長快或是慢，都能維持一個相對穩定的發展。

另外，房市成交數量的穩定，說明當前大部分買家依然有實實在在的需求，而不是投機性質的炒房。以多倫多平均房價從1975年到現在的數據做計算，除去1985年到1989年間的暴漲，及1989年到1993年間的暴跌，市場一直處於一個平穩的上升態勢，平均年漲幅在5.8%到5.9%之間。而2011年和2012年的漲幅更略微高於5.9%的平均漲幅。

如果以2012年平均房價50萬來計算，2012年相比2010年，年均增長幅度達7.6%。或者說，如果以2010年的平均房價43萬1000元為基數，每年漲幅為5.9%的話，2012年平均價格應該是48萬4000元。這清楚證明市場需求依然強勢，並且不斷推高房價。

至於市中心如雨後春筍般而起的新建公寓，張穎認為同樣滿足不了市場需求。她說，在2008年，一個一房一廳的單位大概1250元租金就可以搞定，現在多倫多市中心一房一廳沒有車位的單位，平均租金已在1600元左右，且選擇極少。事實上，儘管新建公寓不斷推出，不過在兩至三個月內，就被租房大軍消化。人口增長成為多倫多樓盤火爆的最直接原因之一。

華人經紀指出，6月大多房市銷量雖有下降，但市場仍穩定。（記者沈丹心/攝影）

房價走勢 算法不同差別大

【多倫多訊】通常大的房地產公司董事會都會公布每月房地產價格表，指出過去一個月房屋銷售的平均價格，並與去年同期比較。然而，這種房屋平均價格數據並非推斷房產市場走向的利器。

如果只是簡單地將該月所有房屋銷售價格加起來，再除以銷售房屋數量計算每月平均房價，當房地產市場中其中一個部分或更多地方並沒有隨其他因素一起發生變動，這種計算方法便會不夠準確。

● 平均價格（Average Price）

平均價格便是把一個月中所銷售的房屋價格加權後除以房屋銷售數量而得出的平均數。然而，如果價格昂貴的高級住房較之其他房屋類型銷售價格在當月下降較多，可能會導致當月平均銷售價格大幅下降，即便普通住房的價格只出現稍微變動。

● 中位數價格（Medium Price）

所謂中位數價格是指，把既定時間中所有銷售數字由低到高排序，選取統計數據最中間的一個數據，即一半代表銷售價格較便宜的房地產，另一半代表銷售價格較貴的房地產。

使用中位數價格計算方法證明，全國6月房地產平均價格之所以下降，是因為溫哥華地區的房地產市場銷售縮水28%。除去溫哥華地區，CREA表示，6月全國房地產平均銷售價格，較去年同期實際上升3.2%。CREA還指出，6月房地產平均價格在全國70%的當地市場均呈上揚。

CREA的首席分析師克拉姆（Gregory Klump）表示，平均價格計算法得出的數據，就像在哈哈鏡中反應出的鏡像一樣扭曲。不過，卑詩大學（UBC）城市經濟與房地產研究中心負責人薩姆維（Tsur Somerville）說，中位數方法也有紕漏，不能指出銷售房地產中具體類型的變化情況。

透過統計數據了解真實的房地產市場現狀，其中大有學問。

（本報資料照片）

分析師表示，除去以上兩種方法，有一些方法能更好地推測房地產市場的趨勢。

● 特徵價格法（The Hedonic Approach）

在過去15年前，「房地產求售網」（MLS）開發出自己的房屋價格指數，更清晰地顯示房地產價格趨勢。MLS使用複雜的統計模型，用以反映房地產價格與各特徵因素之間的關係。

這種計算方法評估每個房地產市場中的典型因素，譬如面積、樓層、朝向等隨著時間變化房屋價格所產生的變動。每個小區都有一個房屋價格標準。

另外，CREA提供房屋平均價格數據，同時也公布五個主要房屋市場的MLS房屋價格索引數據，包括大溫地區（Greater Vancouver）、菲沙河谷地區（Fraser Valley）、卡加利、大多倫多地區和滿地可。在不久的將來，CREA還將公布另外16個房屋市場的價格。

克拉姆表示，如果想真正瞭解精確的房屋價格態勢，就須把同類或同質量的房屋類型放在一起比較。譬如，平均價格計算方法顯示，溫哥華今年6月銷售價格較去年同期下降13.3%至70萬1141元，但MLS的房屋價格計算方法則顯示，實際上，大溫地區的房屋價格較去年增長1.7%。

● 重複交易法（The Repeat Sales Method）

這種追蹤房地產價格的方法是，觀察同一座房產隨著時間推移價格所發生的變動，因此只有那些被轉售過兩次的房產才可以使用這種方法。

Teranet-National銀行的房屋價格指數便是使用重複交易法計算。不過，其中的問題是，並不是每所房產每年都會進入市場出售。

目前，加拿大大部分房地產市場銷售量都放緩，CREA公布的數據顯示，今年6月的銷售量較去年同期下降4.4%，而與此同時，房地產價格在大多數市場中並沒有下降。不過，聯邦政府縮緊房貸管理政策，這將給房地產市場價格帶來影響，並將在8月早期可見端倪。

華裔乒乓球好手 前進倫奧

奧運聖火在倫敦點燃，加拿大代表隊鬥志昂揚，並有一個雄心勃勃的目標，那就是打進總獎牌排名榜前12名之內。加國今次共派出277名選手競逐23個運動項目，為全球第七大隊伍，其中不乏多名華裔健兒及教練。本報特別視畫華裔點將錄，方便讀者在欣賞奧運盛事的同時，為他們加油外，更共同期盼他們可為加國奪得亮眼成績！

「今年奪牌希望高」

記者周化堯

專題報導

由於乒乓球運動不受限於身材體型，一直以來成為華裔最擅長也最普及的項目之一，今年初舉行的加拿大乒乓球國家代表隊選拔賽中，近七成選手為華裔背景，最終入選的四人，有三人就是華裔，另一名則是法裔的漢斯（Pierre-Luc Hinse）。

在三名華裔好手中，除了何世傑（Andre Ho）為卑省列治文市土生土長外，因獲「安省優秀球員津貼」而定居渥太華的張默（Mo Zhang）及王臻（Eugene Zhen Wang），移民加國之初也是居於本省。

卑詩省乒乓球協會主席王秀新（她也是何世傑母親，見圖，記者周化堯／攝影）指出，今次國家隊的實力值得期待，張默專攻女子單打，何世傑將與王臻、漢斯組成男子團隊，另外何世傑、漢斯還會角逐男子單打；何世傑將與王臻則是男雙搭檔。

王秀新分析，三位華裔選手各有優勢，張默擁有爐火純青的正手及反手打法；王臻無論攻、防的穩定性都高人一等；而年紀最輕的何世傑，反應和速度皆快。

她說：「加國選手在奧運乒球項目至今未曾奪牌，我認為今年的男子團體戰，將有希望為加國拿下首面乒球獎牌。」

何世傑 平常心看待比賽

記者周化堯

專題報導

年僅20歲的何世傑（下圖，記者周化堯／攝影）從小鍾愛乒乓球，現為卑詩省男子單打排名第一、加國排名第十。

他自七歲半開始接受標準訓練，雙親何善誠夫婦還為此開設長興乒乓球體育館供他練球，天賦極佳的他果然以高超球技在國際乒壇闖出名堂，成為急速竄起的明日之星，亦是加國首位土生土長的乒乓球國手。

他接受專訪時表示，參與奧運盛事是每位運動員的夢想，難免會緊張，但會勉勵自己以平常心看待，不會將得失心看得太重，以免臨陣失常。

何世傑今年4月代表加國在北美洲2012倫敦奧運乒乓球代表選拔賽中突圍，並拿下第一名佳績。

張默 練四年捲土重來

記者周化堯

專題報導

今年剛滿23歲的張默（上圖，取材自ctta.ca），原籍中國河北省石家莊，從小在中國接受專業乒乓球訓練，2001年移民加國，曾代表加拿大征戰北京奧運，可惜在第三輪鎩羽而歸。

年紀尚輕的張默是首位拿到倫奧門票的加國選手。她在去年的墨西哥泛美運動會（Pan Am Games）拿下金牌之前，光是2007年就靠著刁鑽球技，分別在五個國際賽事中獲得一金三銀一銅獎牌。張默從2009年開始，便一路過關斬將，順利蟬聯三屆北美女子乒乓單打冠軍的寶座。張默今夏將挾著加國女子乒乓球排名第一的光環捲土重來，令人拭目以待。

王臻 北美男子排第一

記者周化堯

專題報導

來自中國的王臻（上圖，本報資料照片）不僅在加國，同時也是全北美男乒乓排行第一，上月才取得加拿大國籍，成為四名乒球國手中最後一位入選者，這亦是他首次參加奧運。

現年26歲的王臻，七歲開始接觸乒乓球，來到加國後便將乒球運動視為全職事業。2007年便摘下加拿大杯（Canada Cup）男單冠軍，去年接連在巴德格公開賽（Badger Open）和洛杉磯公開賽（L.A. Open）榮獲第一名，在美國公開賽（U.S. Open）中殺入總決賽，可說是到了巔峰狀態。

他在今年初的國際乒聯世界職業巡迴斯洛文尼亞公開賽（Slovenian Open）躋身四強，具有進入世界前十的雄厚實力。

黃嘉露 角力奪牌熱門

記者張耀仁

專題報導

在北京奧運勇奪48公斤級自由式角力金牌的加國華裔好手黃嘉露（Carol Huynh，見左圖，加通社），在本屆倫敦奧運依舊是奪牌大熱門。

實際上，黃嘉露除了是2008年奧運金牌得主，在2010年大英國協運動會及2011年泛美運動會均是金牌得主，且已勇奪11次加拿大冠軍。

黃嘉露在京奧後，曾因膝蓋受傷的低潮而錯失幾次大型國際賽事。

但她說，膝蓋的受傷讓她更以「正面的思考及心態」看待人生，及準備倫敦奧運。因此，她利用復健時的閒暇，努力觀看對手影片，研究對方強弱點，擬定比賽對策。

黃嘉露表示，眾人對她的期待雖然讓她壓力備增，並使她常暴露在鎂光燈下，「不過有時候，生活中負面的經驗反而讓人成長，獲益更多；現階段所有選手的技術與技巧精湛、相近，能區別出最後贏家的可能是心理上的備戰。」

1980年在卑省出生的黃嘉露，父親為移居至越南的中國廣州人，母親是越南出生的華僑，兩人在70年代帶著黃嘉露的兄姊以難民身分來到加拿大，並在北卑詩的海瑟頓定居。

從小與四名兄弟姊妹一同成長的黃嘉露熱愛體育，中學時期在家人與朋友的鼓勵下，接觸了角力運動，並於15歲時進入校隊，從此結下深厚淵源，成了場上的常勝軍，丈夫也曾是角力選手。

黃嘉露在本屆奧運女子48公斤級自由式角力的比賽日期為8月8日。

潘卓源 目標游進前八

記者張耀仁

專題報導

出生於香港的華裔女子游泳選手潘卓源（Victoria Poon，見上圖，CTV），倫敦奧運將是第二次參與奧運盛事。上屆京奧，潘卓源以加國女子50公尺自由式全國紀錄保持者姿態，報名50公尺自由式與4X100公尺自由式接力。

但在奧運前夕，潘卓源突然感染水痘，發高燒與全身的水痘紅疹，使她不但被隔離在北京一間公寓房裡，也錯失參加接力泳賽的機會。

數天後，病情好轉，她迫不及待參加50公尺自由式比賽；不過，上天再度降下難題，她的連身泳衣在賽前十分鐘發生撕裂，使她不得不立即換上備用泳衣。雖然如此，全身仍是水痘紅疹的她，依舊游出只比自己的加國紀錄慢0.11秒的成績，排名30。

潘卓源樂觀地說：「經歷了這麼多的突發狀況，我已是毫無所懼，本屆倫敦奧運將不能夠難倒我……當發生問題的時候，就是趕緊找解決之道，繼續前進。」

潘卓源將參加50公尺自由式與4X100公尺接力，她希望在個人賽游出前八名的佳績。

華裔好手 前進倫奧

陳偉儀 四度進軍殘奧

記者張耀仁

專題報導

現年35歲的華裔殘奧選手陳偉儀（Ian Chan，見右圖，取自paralympic.org）今年是第四次參與殘奧。陳偉儀於2000年雪梨奧運首次參賽，並於2004年在雅典勇奪輪椅橄欖球銀牌、2008年京奧銅牌。

目前為加拿大隊隊長的陳偉儀說，輪椅橄欖球是個激烈衝撞的運動，他的座右銘是：「全力不停衝刺，否則就是空手而回。」

出生於緬省溫尼辟（Winnipeg）、現定居列治文的陳偉儀，雖然15歲時不幸發生車禍導致癱瘓，但是滿滿的鬥志與從小愛好體育，使他毫不氣餒，18歲時接觸了輪椅橄欖球，20歲即入選國家隊。今年將帶領全隊，再度挑戰獎牌。

Tobias 泳壇哈佛小子

記者張耀仁

專題報導

27歲、身高195公分的帥哥，且是史丹福大學學士、哈佛大學研究生的Tobias Oriwol（見左圖，取自個人網頁）擁有一半華裔血統。他在京奧中獲得200公尺仰式第15名的成績，今年仍參加同項目賽事。對於二度參加奧運，Tobias說他希望能挺進決賽。

從小在滿地可（Montreal）長大，並由父親帶進游泳的世界，Tobias展現過人的天賦；青少年時全家搬至多倫多，他更展現實力，打破許多紀錄。

說得一口流利法語、德語與英語的Tobias擁有史丹福大學都市計畫學士，並進入哈佛攻讀碩士，可說文武雙全，想必在倫奧會吸引不少「粉絲」。

3華裔羽球猛將 衝刺奪牌

記者 周化堯專題報導

倫敦奧運羽毛球項目，加國派出四位國手應戰，其中三位為華裔選手。他們分別是來自多倫多的李文珊（Michelle Li）、卡加利的高博（Grace Gao）和溫哥華土生土長的吳駿義（Tobias Ng）。除了高博自幼在中國接觸羽球運動外，另外兩名國手都是在加國學習打羽球，並從一般比賽一路打進國際級賽事。

李文珊在今屆奧運除了參加女子單打以外，還會於另一加國好手布魯絲（Alexandra Bruce）搭檔競逐女子雙打，而高博和吳駿義則是專攻男女混合雙打。

為期六天的2012年加拿大羽毛球公開賽（YONEX CANADA OPEN 2012），7月15日在列治文冬奧速滑館（Richmond Oval）落幕，這四名即將進軍倫奧的四名選手中，李文珊獲得女子單打季軍，高、吳兩人則奪得男女混雙第三名。

儘管成績不錯，但李文珊和吳駿義異口同聲表示，由於受到場地因素影響，對於這個成績感到不甚滿意，且認為可以表現得更好，他們希望可從這次的比賽經驗中更加成長，期盼在奧運賽事恢復應有水準，為加拿大取得亮眼成績。

代表加國參加倫敦奧運的四名選手：李文珊（左起）、布魯絲、吳駿義和高博。（記者周化堯／攝影）

備戰

李文珊在世界羽球女子單打排名第22。（記者周化堯／攝影）

李文珊於兩年前決定休學，專心集訓為倫敦奧運備戰。（CBC）

訓練

默契

默契百分百的高博（前）和吳駿義（後）首次代表加國征戰奧運。（取材自加拿大羽球公開賽官網）

加國混雙排第1

高博、吳駿義 默契百分百

目前為世界羽毛球男女混合雙打排名28、加拿大排名第一的高博和吳駿義，自2009年起以「最佳拍檔」之姿打出名堂，並在當年得到第一面泛美運動會男女混雙冠軍，高博還一併囊括團體競賽金牌以及女子雙打銀牌，默契百分百的他們都將首次代表加國征戰奧運。

在2010年，高、吳兩人再次與泛美運動會構揭千軍，保持男女混雙第一名的頭銜，而高博除了二度奪得團體金牌外，女子雙打戰績也更上一層樓奪冠。這對絕妙搭配，於2011年三度蟬聯泛美運動會男女混雙冠軍寶座，另在2011及2012拿下加拿大全國大賽（Canadian Nationals）混雙金牌，吳駿義則再添一面男子雙打銀牌。

出生於北京的高博今年10月將滿23歲，她自10開始打羽毛球，2004年隨父母移民亞省卡加利，經過大大小小的市級、省級比賽洗禮後，三年前放棄升學接受正規訓練，開始累積排名積分。獨具天分的她，於2007、2009及2012年皆獲得加拿大羽球協會（Badminton Canada）頒發最有價值球員（MVP）的殊榮。

她向記者表示，對於參加奧運感到非常期待，因為總算美夢成真，「當年我在電視機前面看北京奧運羽球賽時，就立志自己在四年後一定要打進奧運，因此不斷鞭策自己，全心全意的投入在羽球上，希望可為加國爭光。」

在溫哥華出生及成長的吳駿義今年27歲，6歲開始便將羽毛球視為休閒娛樂活動，8歲那年參加省級比賽就拿到銅牌成績，從此在羽球界大放異彩。他指出，自己從未想過會成為羽球國手，即使奧運當前也不會緊張，他相信放鬆心情迎戰對手，才會打出亮眼成績。

加國女單、雙打冠軍

李文珊 休學2年備戰

現年20歲的李文珊目前不僅是世界羽毛球女子單打排名第22，更穩坐加國女子單打及雙打的雙料冠軍，她為了追求進軍奧運的夢想，兩年前毅然決然從多倫多大學（UT）休學，專心集訓備戰，為的就是在倫敦奧運一展身手，完成奪牌心願，然後再重返校園。

李文珊6歲時隨家人自香港移民至多倫多，11 歲那年在母親的陪伴下開始接觸羽毛球運動，並在教練的鼓舞下開始參賽，並從小型賽事中逐步成長。李文珊的努力讓她在2010年起嶄露頭角，一舉闖進泛美運動會的冠軍賽，並得到單打及雙打的銀牌殊榮；進步神速的她在一年之後，毫無懸念於去年10月拿下泛美運動會單打及雙打（與布魯絲搭檔）共兩項金牌，就此開啟羽球生涯的康莊大道。

李文珊接受本報專訪時說：「我現在感到興奮又緊張，興奮是因為我終於達到參加奧運的既定目標，緊張則是因為首次參加全球最大的運動比賽，更能太想力求表現。但我將會克服心理障礙，相信只要不緊張就會有超水準的好表現，對於奪牌也深具信心，希望讓全世界知道，加國羽毛球其實並不弱。」

歷任蔣前總統官邸中醫藥顧問
精治各型胃腸病、支氣管炎、眩暈
中醫師 吳海峯 博士
善治痛症活用原因療法從根止痛指導按穴

內科：長期咳嗽及新咳、哮喘、支氣管炎、支氣管擴張、慢性療病、聲啞、鼻炎、耳鳴、失眠、冠心病、心律失常、高血壓、高血糖、高膽固醇、貧血、痛風、關節炎、耳水不平衡、眩暈、男性各種不育症、心肝脾肺腎等各種疾病。
婦科：各種不同病因之不孕症，懷孕期安胎止血，防止流產，產後調理，經前經後經期綜合症，閉經，痛經，子宮肌瘤，卵巢囊腫，子宮內膜異位，子宮出血，更年期綜合症，乳病，白帶、盆腔炎、附件炎、陰部乾燥瘙痛、擅長治療試管嬰兒及人工授精等手術未能成功各症，治好能自然懷孕。
兒科：氣喘、咳嗽，厭食，腹瀉，自汗，遺尿，增高增智。
胃腸科：食管炎、胃酸倒流、胃下垂、脾腫大、幽門螺桿菌復速症、胃腸潰瘍、結腸炎、腸道易激綜合症、便秘、腹瀉、慢性肝炎、肝硬化、膽結石、痔瘡、肛門濕疹。
皮膚科：濕疹，青春痘，帶狀疱疹(蛇串瘡)after痛疹，脫髮。
腫瘤科：專治各部各種各期癌症，結合手術化療電療之進行，減低或消除副作用，培根補氣和血，扶正固本健胃理腸之方藥，提高血小板紅白血球，癌後活用價廉藥少之驗方常服五年康復者眾。亦接收醫院放棄治療者及醫院診查確定等待治療者。並贈太子參防癌治癌之說明。
新診所：萬錦廣場206室 FIRST MARKHAM PLACE
3255 HIGHWAY 7 EAST UNIT 206
[illegible]
門診請電話預約 (905)305-0399

中國[illegible]針灸研究中心主診[illegible]
專治内外婦兒全科，尤擅長婦科，有獨特經驗與驗方
香港大學婦產科，小兒科研究小組成員，
廣州市第一人民醫院內兒科主治醫師，歷四十餘年之經驗，
中國著名廣州中山醫科大學及廣州中醫學院畢業
女中醫 陳佩瑗 PUI WOON CHAN
ACCUPUNCTURE SPECIALIST 針灸
精醫
1.不孕、習慣性流產、月經不調、更年期綜合徵（有顯著療效，有獨特驗方）
2.中風，腦出血，腦栓塞
3.風濕關節痛，腰痛，胃痛，偏頭痛
4.小兒厭食，夜啼，虛弱多汗，感冒等
電話預約：416-609-2838
11A GLEN WATFORD DRIVE,HORTON BLDG.SUITE 205
SCARBOROUGH. 即慶龍中心前座

滿族正黃旗 正宗祖傳中醫堂
葉赫那拉氏中醫堂

JENNY LEE
首都醫科大學
北戴河康養院氣功治療師
安省注冊針灸師
加拿大中醫協會會員
陀絡氣功唯一傳人
281部隊醫院特約針灸師
中國中央軍委特約治療保健師
統理：方藥 淋巴排毒 養生 針灸湯劑調理
采用：滿族正黃旗之秘方配制
精醫：急性腰扭傷 頸椎病 肩周炎 疑難雜症｜各種痛症 氣功治療 坐骨神經痛 頭痛 失眠｜風濕、火療 過敏症 癌症 婦科特效
5月春季養生班 大優惠 專治各類痛症 儘早報名！
[illegible]
位址：2644 VICTORIA PARK AVE TORONTO ONT M2J 4A6
郵箱：YHNLZYT @ HOTMAIL.COM
電話：國語416-988-0069 粵.英語416-818-4456

Sleep Panda CPAP Corp.
睡熊猫 睡眠呼吸治療中心
可能患有"睡眠窒息症"，
易致高血壓，心臟病，中風等
OHIP提供免費睡眠測試及治療輔助，
你的保險可補足其餘部分
你睡覺打呼嚕嗎?
你如果人到中年，有下列任何症狀，
應該做個睡眠測試
1.睡覺時打呼嚕，有時被驚醒；
2.多夢，有時是惡夢連連；
3.白天常感困倦，疲乏，打瞌睡；
4.注意力不集中，煩躁，易怒；
5.晚上睡不著，白天開著車或看著電視卻睡著了；
6.血壓，血糖升高；
地址1:7170 Warden Ave.Unit 20,Markham ON L3R 8B4
地址2:3024 Hurontario St. Suite 307A, Mississauga ON L5B 4M4
電話:905-604-9191(office) 647-716-9191(cell)
www.SleepPanda.com

小生意的好伙伴
世界日報分類廣告
416-778-0888

多倫多佛光山寺
孝親報恩
梁皇法會
EMPEROR LIANG'S REPENTANCE SERVICE
《梁皇寶懺》為佛教中懺悔滅罪之懺王；
乃生亡兩利，修慈悲行之寶典。禮拜此懺，恩霑九有，德被四生；
解怨釋結，消災祈福，超度亡靈，至為殊勝！
8月22~25日 10:00am ~ 9:30pm 禮拜梁皇寶懺
8月26日 1:30pm ~ 6:00pm 三時繫念/總回向

2012年孝親報恩梁皇法會番別表

日期	時間 10:00 am	11:30 am	2:00 pm	3:20 pm	7:30 pm
8月22日(三)	灑淨	上供	卷一(上)[illegible]	卷一(下)[illegible]	卷二(全)[illegible]
8月23日(四)	卷三(上)[illegible]	上供	卷三(下)[illegible]	卷四(全)[illegible]	卷五(全)[illegible]
8月24日(五)	卷六(上)[illegible]	上供	卷六(下)[illegible]	卷七(全)[illegible]	卷八(全)[illegible]
8月25日(六)	卷九(上)[illegible]	上供	卷九(下)[illegible]	卷十(全)[illegible] (消災增福回向)	
8月26日(日)	1:30pm 三時繫念法會 (超薦增福回向)				

法會發起人、消災祿位、超薦牌位、齋僧、供齋等功德登記請逕洽多倫多佛光山寺

8月25、26日，下列地點備有巴士交通服務：
1. 萬錦佛光緣 7100 Warden Avenue, Markham
2. 芬治地鐵站 Finch Subway Station
法會詳情與巴士座位登記，請電 905-814-0465
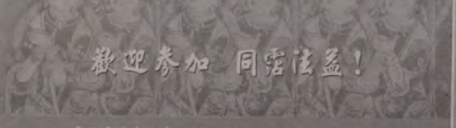

多倫多佛光山寺 Fo Guang Shan Temple of Toronto
6525 Millcreek Drive, Mississauga, Ontario, L5N 7K6 Tel: 905-814-0465 Website: www.fgs.ca

世界日報 World Journal
世界日報 帶您看世界

來來喜來登大酒店
Sheraton LaGuardia East Hotel
FLUSHING CENTER, NY
美國及加拿大訂房專線 1-888-268-0717

HBC宣布瘦身裁員計畫

明年3月關閉旗下數十家Zellers店鋪 裁撤近6400個工作職位

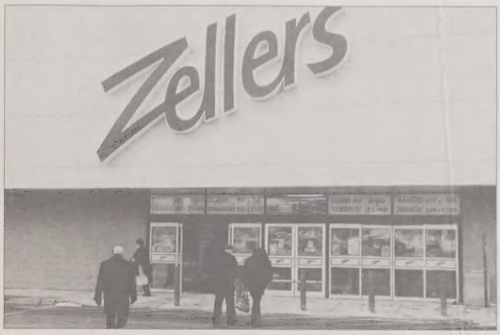

哈德遜灣公司26日宣布了新一輪裁減店鋪的計畫。數十家Zellers連鎖店將於2013年3月關閉。（加通社）

加通社

多倫多26日電

哈德遜灣公司（Hudson's Bay Co，HBC）說，它將關閉沒有被Target公司併購的、餘下的64間Zellers連鎖店的其中大部分商店，此舉將影響到近6400份工作職位。

哈德遜灣公司發言人布爾（Tiffany Bourre）26日說，自從多數Zellers商店租令合約去年被Target公司併購之後，哈德遜灣公司就開始考量如何處置Zellers這個品牌。

按照哈德遜灣公司的計畫，多數未被併購的Zellers連鎖店定於2013年3月關閉。

布爾又說，沒有關閉的少數連鎖店也有可能在原址上冠以另外零售店名稱再經營，但她沒有說明具體哪一個商店或者有多少商店不被關閉。

沃爾瑪加拿大分公司沒有說明是否有興趣併購任何餘下的Zellers商店。

Target公司計畫在加拿大開張125間至135間連鎖店。它已經併購了189間Zellers連鎖店租賃合約，並說，它將投入1000萬元至1100萬元翻修這些商店。

斥3.18億 RioCan併購Georgina商城

加通社

多倫多26日電

RioCan房地產投資信託基金公司表示，他們將以3億1800萬元併購位於安省巴里的Georgina商城。

總公司在多倫多的RidCan在全國擁有超過330座零售商場，RioCan指出，Georgina商城將是他們擁有的最大及最突出室內商場。

RioCan執行長桑項表示，這項併購交易是他們在一個成長快速、獲利潛力可觀地區的戰略布局，現在正是擁有一座商城的極佳時機，並可提升RioCan在經營商場方面的形象。

Georgina商城位於400高速公路旁，是巴里—胡羅里亞（Barrie—Huronia）地區規模最大商場，共有150家商店，賣場面積超過60萬6400平方呎；RioCan則是加拿大最大的商場業主。

該公司表示，併購Georgina商城後可吸引更多零售商店、及有意前來加拿大市場的美國零售商家進駐。

該商城的旗艦店目前是 The Bay，賣場尚有Sears、H&M、American Eagle、SportChek、HomeSense，和Shoppers Drug Mart等其他規模較大零售店家。

RioCan公司宣布併購位於安省巴里附近的Georgina商城。（取材自維基百科）

欺騙消費者

未依約裝熱水器 2公司被控400罪

加通社

多倫多26日電

兩間熱水器安裝公司被控400多項欺騙消費者的罪名。

安省消費廳（Consumer Services Ministry）經調查後證實，Mr. Tankless Inc.和Ontario Ensource Inc.兩家公司沒有依照合約為安省南部地區消費者安裝熱水器和其他裝備。

這兩間公司也沒有依照政府鼓勵節能的退稅政策依法給消費者退錢，並誤導消費者和進行一些昧良心的行為。

兩間公司的經理也被控罪。

安省消費廳說，在消費者投訴了以上兩間公司之後，安省消費廳依照安省消費者保護法向其提出相關控罪。這些控罪尚待法庭的認定。

歐央行誓挺歐元 多指漲147點

編譯組

多倫多26日電

歐洲中央銀行誓言捍衛歐元，為全球股市注入一劑強心針，多倫多證券交易所S&P/TSX綜合指數26日乘勢大漲147.24點，收11,639.75點。

過去兩年來，歐債危機是全球金融市場揮之不去的噩夢，希臘、葡萄牙、愛爾蘭、西班牙、義大利政府都背負鉅額債務，其中一些國家需要歐盟提供金援才能避免破產，有些國家則到了向歐盟求援的邊緣。眾多經濟專家預言，希臘等國已難逃倒債厄運，連歐元最終都可能成為歷史。

但是，歐洲央行總裁德拉吉26日表示，歐元區將採取一切必要的措施支撐歐元，並承諾將採取有力措施捍衛歐元。

德拉吉在倫敦舉行的全球投資會議上發表演說指出：「由於一些國家的公債殖利率過高，使貨幣政策不能順利運作，這便屬於央行的使命範圍。只要是屬於我們的使命，歐洲央行便準備採取一切的行動來保全歐元。」

金融專家據此預測，歐洲央行可能會以介入公債市場方式，支持西班牙與義大利公債。這一前景，帶動全球股市大漲。

受到德拉吉談話的鼓舞，西班牙十年期公債殖利率從超過7%下跌至6.94%，義大利公債殖利率也同步下降。7%被視為公債利率的警戒線，因為一旦超過這條利率警戒線，發債政府便將難以為繼。

仍有一些謹慎的專家警告，歐盟迄今說得多，做得少，絕對不能以為歐洲央行總裁這麼一喊話，歐債危機便就此度過了最危急關頭。卡加利的金融投資專家艾特肯說：「還是要繼續觀察，也許這將轉化為十分重要和具有正面意義的具體行動，可是歐元區過去眾多評論、意向和峰會最終帶來的失望超過人們最初的期望。」

在投資者對光明前景的憧憬與美元變弱的雙重作用下，26日自然資源商品價格普遍回升，推動多倫多股市能源股上升1.79%，礦產暨基本金屬股升3.16%，金礦股升1.1%。多倫多股市的金融股和鐵路運輸股也上升。

加元匯率同日強勁回升 0.55美分，收1加元兌99.05美分。

金融簡訊 2012年7月26日

S&P/TSX 綜合指數	↑ 147.24	收市11,639.75
紐約道瓊指數	↑ 211.88	收市12,887.93
加幣兌美元	↑ 0.0055	收市0.9905
盎司黃金(美元)	↑ 7.00	收市1,615.10
那斯達克指數	↑ 39.01	收市2,893.25
史坦普500	↑ 22.13	收市1,360.02
優惠貸款利率	3% (不定期調整)	
央行貼現率	1% (不定期調整)	

台灣、大陸股市及外幣兌換率請分別參見台灣、大陸經濟新聞版

PAU & WAH CHARTERED ACCOUNTANTS 包華特許會計師樓
包美華 特許會計師
華紹雄 特許會計師
■個人及公司稅務策劃
■公司帳務及審核
■新移民及回流稅務策劃
■生意估值、買賣生意策劃
■創業諮詢、貸款申請
加拿大稅務精吾
黃金商場匯豐樓上
905-771-6020
大多市電話號碼
416-276-3118
與客戶攜手向前

世界日報
買車賣車 新方向
汽車廣告或分類廣告 洽詢請電
世界日報 World Journal
416-778-0888

Change? Yes, wj Can!
世界新聞網 北美第一大華文新聞網站
www.worldjournal.com

洪秉政大律師
安省第一華人檢控官三十多年法庭訴訟經驗
訴訟專家
刑事訴訟 民事訴訟 離婚訴訟 移民訴訟
多倫多：416-926-8777
1033 Bay Street, #319, Toronto, Ont. M5S 3A5
廿四小時急事傳呼：416-370-2642
萬錦市：905-886-4546（預約）
15 Allstate Parkway, #681, Markham, Ont. L3R 5B4
www.lawyersintoronto.com

公民入籍 保留楓葉卡 理財稅務策劃
順達投資移民集團
移民部最新動態
特快美國投資移民EB-5直通車
企業家理財及稅務策劃
公民面試輔導
保留楓葉卡/陪同領取楓葉卡
江文珊
iccrc crcic
請盡早聯繫我們 以確保您的身分 416-979-3322
200 Consumers Road, Suite 302 近Sheppard&Victoria Park, Toronto

吉位招商 世界分類網·ePaper·同步上網 一次付費 三倍宣傳 請洽(416)778-0888
世界日報 World Journal